72 años

INVEGA
1948-2020

EL DESARROLLO GANADERO DE LA FAMILIA MALDONADO

Por Natalia Díaz y Juan Moreno

Noviembre 2020

Sobre todo nos queda un sentido de enorme agradecimiento
a tantas familias de verdaderos ganaderos como
Felix León, Hermógenes Rivas, Reneldo Ojeda,
quienes a lo largo de generaciones
se restearon con nosotros para fundar la tierra.
Alexander Degwitz Maldonado

El 29 de octubre de 1948 se constituye en Valencia la Compañía Anónima Inversiones Venezolanas Ganaderas: C.A. INVEGA. Durante más de siete décadas ha jugado un papel primordial en el desarrollo y modernización de la actividad pecuaria en nuestro país.

La creación de INVEGA fue un paso decisivo en el devenir de la tradición ganadera de la familia Maldonado. Se inició en 1911 con la adquisición del hato El Frío por parte del Dr. Samuel Darío Maldonado con 2.500 reses[1], quien también compraría, en 1916, los hatos Santo Cristo, en el estado Barinas, y Los Yopitos, en el estado Apure. El Dr. Maldonado se interesó en mejorar el ganado de carne a través del cruce de razas y en elevar la calidad de los pastos; entre sus iniciativas destacaron la compra de ganado Angus en 1913 y sus ensayos para la aclimatación de alfalfa de clima caliente, con semillas provenientes de Francia y Perú[2].

Tras la temprana muerte del Dr. Samuel Darío Maldonado, le correspondió a su hijo Iván Darío Maldonado Bello -abogado y veterinario- dar continuidad a la obra iniciada por su padre. En 1942 y con 29 años compró el hato Paya con la ayuda de su mentor José Manuel Sánchez con la misión de poder cebar el ganado que provenía del hato El Frío:

> Tenía que aprender a ofrecer mis ganados apureños en condiciones más convenientes para los compradores. Los pesadores querían un ganado más gordo, en pequeños lotes que les permitiera llevar la carne a la clientela a medida que ellos los solicitaran, donde ellos indicaran y dándoles plazo para pagar[3].

El Dr. Iván Maldonado también comprendió que debía evitar la pérdida de peso del ganado durante los larguísimos arreos que se hacían desde Apure hasta el centro del país. Buscó nuevas tierras y unidades productivas, algunas en alianza con otros ganaderos.

"La compra del hato El Frío se debe a la motivación de Ricardo Bello Torres, alias Tío Rico, quién también asume la administración de los hatos hasta la gerencia de su sobrino Iván Darío"

Juan Maldonado Blaubach, 2020.

1
Documento No. 350 - AHFM.
Archivo Histórico Familia Maldonado

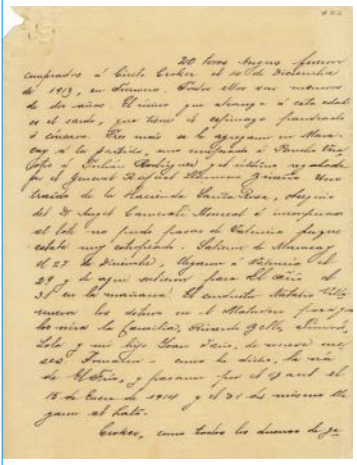

2 ▲
Documento No. 352 - AHFM.
Archivo Histórico Familia Maldonado.

3
Documento No. 291- AHFM.
Archivo Histórico Familia Maldonado.

LOS INICIOS

Gracias a estos esfuerzos continuados, en 1948 se constituye INVEGA con un capital de tres millones doscientos once mil bolívares (Bs.3.211.000). La mayor aportación fue de los sucesores del doctor Samuel Darío Maldonado. Los otros socios ya mantenían sociedad con Iván Darío Maldonado en algunas inversiones ganaderas. Mucho del capital fue pagado con un amplio conjunto de fincas, hatos e inmuebles distribuidos en los estados Apure, Barinas, Cojedes y Carabobo, destacando entre ellos los hatos El Frío, Los Yopitos, Santo Cristo, Paya, Santa Cruz, El Socorro y Barrera.

Al momento de la creación de INVEGA en 1948 la composición accionaria queda conformada de la siguiente manera:

Lola Bello de Maldonado	1.609 acciones	Bs. 1.609.000
Iván Darío Maldonado:	818 acciones	Bs. 818.000
Ricardo Maldonado	402 acciones	Bs. 402.000
José Manuel Sánchez	157 acciones	Bs. 157.000
José Sotillo Guillén	134 acciones	Bs. 134.000
Manuel Vicente	47 acciones	Bs. 47.000
José Luis Bello	34 acciones	Bs. 34.000
Francisco	10 acciones	Bs. 10.000

[Acta Constitutiva de C.A. Invega. Valencia, 29-10-1948]

Teniendo como domicilio principal la ciudad de Valencia, C.A. INVEGA surgió como una empresa ganadera moderna cuyo objetivo principal era la explotación comercial e industrial de la cría de ganado para la producción y distribución de carne y leche. Entre otros propósitos se incluye realizar "investigaciones científicas sobre ganado y sus razas y sobre pastos y sus especies, en lo que respecta a rendimiento, aclimatación y enfermedades". Para 1955 la compañía ya tenía cerca de 30.000 cabezas de ganado[4].

Desde un primer momento, INVEGA se planteó la adquisición y mejora de tierras e instalaciones logrando una empresa integrada de cría, levante y ceba de bovinos, en una extensión fraccionada desde El Samán de Apure hasta la ciudad de Valencia. Todo ello con avanzadas técnicas y equipos, la incorporación de personal calificado, la formación del personal local en las distintas áreas profesionales y la realización de actividades de investigación científica sobre ganado y pastos[5].

"Yo nací en Santo Cristo, propiedad del Dr. Iván Darío Maldonado en el Estado Barinas, en una fundación llamada El Toro. Allí viví hasta los 11 años. Empecé a trabajar como recepcionista en INVEGA en la calle Cantaura, cerca de la iglesia de La Candelaria, donde comenzaron. Al lado había una librería que era de un primo del doctor Iván llamado Virgilio. Luego nos mudamos a la calle Peña, a una casona vieja, pero acomodada para las oficinas. Desde allí nos comunicábamos por radio con todas las fincas".

Juana Ortega, quien fue asistente de Iván Darío Maldonado.

C.A. INVEGA
INVERSIONES VENEZOLANAS GANADERAS C.A.

Acta de empadronamiento del hierro del hato El Frío presentado por Ricardo Luis Bello en 1919. Documento No. 365 - AHFM. Archivo Histórico Familia Maldonado.

[4] Documento No. 512 - AHFM. Archivo Histórico Familia Maldonado.

Un hito fundamental en los primeros pasos de INVEGA fue su participación a principios de la década del 50 en la Sociedad Cooperativa de Ganadería Nacional – GANACO, creada para fomentar el servicio aéreo como sistema de transporte con el fin de proveer carne fresca a los mercados del centro del país. La movilización de la carga se hacía en aviones DC3. Fue una manera de trasladar el ganado evitando los hatos que estaban infectados de aftosa en el recorrido hacia el centro del país. El hato El Frío generó su pista de aterrizaje, y el modelo de matadero correspondiente.

INVEGA Y NELSON ROCKEFELLER

Fruto de la amistad de Iván Darío Maldonado con el entonces gobernador de Nueva York Nelson Rockefeller, INVEGA estuvo asociada con la empresa NARFARMS formando la compañía MALNAR LIMITED (Maldonado – Nelson Rockefeller) con una actividad económica desde 1962 a 1977. De este tiempo vale destacar la participación y el aporte del veterinario Dr. José Manuel Jayo y del agrimensor y aviador Miguel Fernández. A partir de la conformación de MALNAR, el hato Barrera quedó fuera de esta operación para su especialización en la producción de leche y así proveer directamente a la empresa Leche Carabobo, la cual posteriormente se convertiría en INLACA.

MEJORAR LOS REBAÑOS

Durante sus 72 años de existencia INVEGA ha desarrollado una exitosa práctica ganadera orientada a mejorar los rebaños, con la incorporación y cruce de nuevas razas. Son conocidos los esfuerzos del Dr. Maldonado desde la década de 1950 en la compra de los primeros vientres Brahman en Texas[6] y Louisiana, certificados por la American Brahman Breeders Association en la búsqueda de la adaptación genética de las razas cebuinas al clima tropical. También importaron en menor cantidad las razas Gyr, Santa Gertrudis y Holstein. Todos, fueron usados como semillas en la mejora genética. Sus hijos Álvaro y Juan también participaron en estas operaciones:

> En los años 70 compramos ganado al norteamericano Alphonse Forbes, quien tenía un rebaño Brahman. Eran unas vacas que parecían camiones. Nunca he visto un ganado cebú con esas características genéticas tan especiales. La vida del Sr. Forbes fue hacer ese rebaño. Lo trajimos en un avión completamente lleno, en corrales de aluminio[7].

5
INVEGA firmó en el año 2000 un acuerdo con la Facultad de Agronomía de la Universidad Central de Venezuela para el desarrollo de investigación, extensión y difusión sobre tecnología agrícola. El acuerdo generó tesis de pregrado y posgrado con estudios para el mejoramiento genético y del rendimiento de los rebaños, entre otros temas. En el pasado también hubo convenios con el Instituto Universitario de Tecnología del estado Apure, la Escuela Técnica Agropecuaria de Achaguas, la Escuela Agropecuaria Salesiana de Barinas y la Universidad Nacional Experimental de los Llanos.

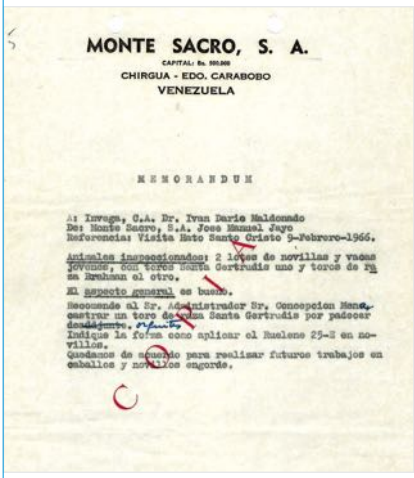
MONTE SACRO, S. A.
CAPITAL: Bs. 500.000
CHIRGUA - EDO. CARABOBO
VENEZUELA

MEMORANDUM

A: Invega, C.A. Dr. Ivan Dario Maldonado
De: Monte Sacro, S.A. Jose Manuel Jayo
Referencia: Visita Hato Santo Cristo 9-Febrero-1966.

Animales inspeccionados: 2 lotes de novillas y vacas jovenes, con toros Santa Gertrudis uno y toros de raza Brahman el otro.

El aspecto general es bueno.

Recomende al Sr. Administrador Sr. Concepcion Mena, castrar un toro de raza Santa Gertrudis por padecer deadjunto. orquitis

Indique la forma como aplicar el Ruelene 25-E en novillos.

Quedamos de acuerdo para realizar futuros trabajos en caballos y novillos engorde.

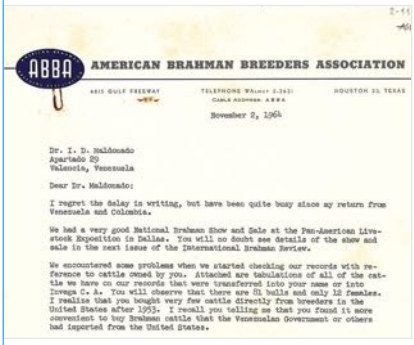
ABBA AMERICAN BRAHMAN BREEDERS ASSOCIATION
4815 GULF FREEWAY TELEPHONE WA 2-2621 CABLE ADDRESS: ABBA HOUSTON 33, TEXAS

November 2, 1964

Dr. I. D. Maldonado
Apartado 29
Valencia, Venezuela

Dear Dr. Maldonado:

I regret the delay in writing, but have been quite busy since my return from Venezuela and Colombia.

We had a very good National Brahman Show and Sale at the Pan-American Livestock Exposition in Dallas. You will no doubt see details of the show and sale in the next issue of the International Brahman Review.

We encountered some problems when we started checking our records with reference to cattle owned by you. Attached are tabulations of all of the cattle we have on our records that were transferred into your name or into Invega C. A. You will observe that there are 81 bulls and only 12 females. I realize that you bought very few cattle directly from breeders in the United States after 1953. I recall you telling me that you found it more convenient to buy Brahman cattle that the Venezuelan Government or others had imported from the United States.

6
Documento No 689 - AHFM.
Archivo Histórico Familia Maldonado

7
Entrevista a Álvaro Maldonado
por Natalia Díaz y Dharla Maldonado.
Marzo 2018.

Por su parte Juan Maldonado Blaubach relata lo siguiente:

> Papá estuvo entre los primeros ganaderos que adquirieron ganado Brahman. Trabajamos mucho en la conformación de un rebaño de ganado puro. Trajimos la línea Brahman de sangre manso y también la imperator. En dos oportunidades me tocó viajar a Louisiana en los Estados Unidos, donde había grandes ganaderías de reproductores Brahman y los fui a comprar. Los trajimos en lo que se llamaban Douglas DC-8 Strech, es decir, el avión de turbina, de cuerpo largo. También importamos con registro los caballos cuarto de milla… Desarrollamos dos centros de recría de ganado Brahman en las haciendas Paya y Barrera. Los mautes que clasificaban se mandaban a los hatos Espinito y El Socorro para su mejoramiento. Los toretes sobresalientes en esta etapa se enviaban a los hatos El Frío y Santo Cristo para los rebaños mestizos[8].

En INVEGA también se hicieron grandes esfuerzos para el buen desarrollo de la población de equinos. Mención especial merece el precursor en esta materia, Reneldo Ojeda, quien lideró los avances en el mejoramiento genético.

MEJORAR LOS PASTOS

Desde la década del 50, INVEGA ha venido desarrollando estudios e inversiones en materia de agrostología. En los primeros años, los esfuerzos se orientaron hacia el cultivo de la semilla de pasto brasilero (Hyparrhenia rufa) para el consumo interno y la venta nacional. Posteriormente se explotó el pasto Barrera (Brachiaria decumbens), desarrollado en el hato del mismo nombre, el cual posee raíces profundas y hojas que retienen la humedad.

En la década del 70, en la región de Apure, los pastos ásperos y fibrosos del llano conocidos como chigüirera fueron minimizados por el cultivo de la variedad de la leguminosa Macroptilium gracile, también llamada Leguminosa Maldonado por el Departamento de Industrias Primarias y Pesqueras del territorio Norte de Australia[9]. El cultivo de los pastos fue posible aumentando la humedad de las tierras extendiendo la estación invernal, por medio de la construcción de sistemas modulares de terraplenes y diques con más de 100 km conocidos como módulos; éstos servían para controlar las inundaciones y garantizar la provisión de agua en la época de sequía, así como para incrementar la capacidad de carga del terreno. Álvaro Maldonado nos cuenta:

"INVEGA fue una gran escuela, una gran familia. Somos tres generaciones de 'invegueros'. Mi abuelo y mi papá Félix León trabajaron en el hato El Frío. Mi papá fue ayudante de macheteros, laboraba en el matadero cuando sacaban la carne en avión. Se fue profesionalizando como mecánico y operador. Luego el señor Álvaro le dio la oportunidad de ir a Alemania por tres años [1970] para estudiar la operatividad de la draga para darle profundidad a las lagunas, y evitar que se secaran en verano. Tenía de largo alrededor de nueve metros y de ancho cinco. La trajeron desarmada y aquí se ensambló".

Edgar Zambrano, trabajador del hato El Frío.

8
Comunicación personal de Juan Maldonado Blaubach. Octubre 2020.

La leguminosa Maldonado.

9
Cameron A.G (1992): "Maldonado registration description". Australian Journal of Experimental Agriculture, 32:264.

Hay dos tipos de pajas en los bajíos: la de agua, que, aunque el ganado la coma mucho y se llene la barriga, no le proporciona muchos nutrientes porque es pura agua. Después está la lambedora, una gramita más frágil y difícil porque necesitas muchísimo más control del agua: si pasa mucho tiempo sin que le llegue la luz o con agua turbia, muere. La lambedora es la mejor de todas las pajas del llano porque tiene los mayores nutrientes: con un kilo producías más efectos que con la misma cantidad de paja de agua, pero la de agua se producía en más cantidad. Por ello nos enfocamos en perfeccionar la lambedora. Fuimos líderes con las leguminosas, fertilizan el terreno y la producción de biomasa sube muchísimo"[10].

En el hato Barrera se implementó una operación de cosecha, secado y ensacado de una semilla brasilera, la Brachiaria decumbens. Tuvo éxito en la zona norte de Venezuela, que adquiere el nombre a nivel nacional de "pasto Barrera". Este pasto acabó con la invasión de la mala hierba, llamada la escoba. Fuimos pioneros en ese aspecto.

Juan Maldonado Blaubach.

LA RAZA BONSMARA DE SURÁFRICA

En su búsqueda por optimizar los niveles de producción y conocer una de las mejores prácticas de ganadería en el mundo, el Dr. Maldonado viaja a Sudáfrica con el objetivo de traer la raza bonsmara, producto de la mezcla de tres razas: el shorthom, el hereford y el afrikaner. Luego del intercambio con el Dr. Bonsma sobre la adaptación de los vacunos al medio ambiente y el diagnóstico mediante la observación visual del animal, lograron crear un manual de selección por fertilidad o cartilla de diagnóstico para los administradores de INVEGA.

José Luis Bello Nieves, recuerda: En el hato el Frío se morían al año cerca de 2.000 vacas. Con la visita y enseñanzas del Dr. Bosman logramos reducirlo. El intercambio con Suráfrica y la formación de Álvaro, Juan y mía en Estados Unidos contribuyó a tecnificar y modernizar INVEGA[11].

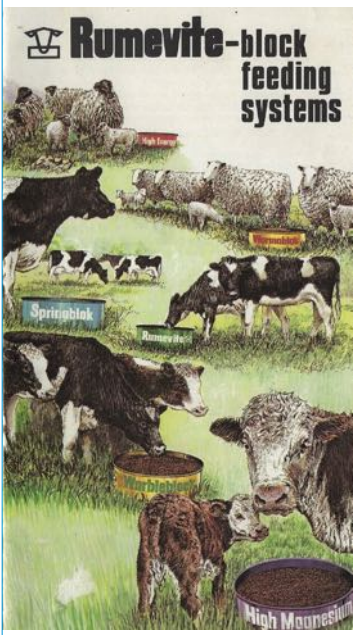

Durante este aprendizaje el Dr. Maldonado y sus hijos estudiaron las prácticas de alimentación del ganado, y en especial sobre el pasto. La gramínea de uso ganadero ya en esa época era macrobiótica, es decir, no solamente estaba constituida por macro y micro elementos, sino que además contaba con bacterias que una vez ingeridas, entraban en actividad dentro de la flora estomacal; esto facilita a los vacunos la digestión de los pastos gramíneos y leguminosos. El doctor Bonsma los incentiva con un producto alimenticio llamado Rumevite[12].

Bajo la gerencia de su hijo Marcos, Iván Darío Maldonado adquiere en Charallave una fábrica de alimentos para producir el Rumevite: "Tuve la

10
Entrevista a Álvaro Maldonado por Natalia Díaz y Dharla Maldonado. Marzo 2018.

11
José Luis Bello Nieves es nieto de Tío Rico y fue gerente de INVEGA por más de 15 años. Entrevista con Natalia Díaz y Sol Rivero, Julio 2018.

12
Documento N° 3037 - AHFM. Archivo Histórico Familia Maldonado.

oportunidad de utilizar este alimento con bastante frecuencia en el hato Barrera, y de ver como el ganado lechero tenía mayor rendimiento con este alimento concentrado y en bloque sólido, especial para ser lamido por los rumiantes", refiere Juan Maldonado Blaubach.

INVEGA se destacó en las distintas ferias del país por su oferta de sementales y novillas, convirtiéndose en líder de venta en las ferias agropecuarias de Valencia. En estas ferias también se presentaban ejemplares de caballo para el coleo. Doralys Ojeda recuerda:

> Durante muchos años INVEGA obtuvo la mejor ponderación en las Ferias Ganaderas. Tuvimos un toro que se llamaba Campeón, y fue ganador alrededor de siete veces. De cada hato se traía un grupo de trabajadores. Se participaba en muchos desfiles con la presencia de 40 jinetes, todos uniformados, perfectamente alineados. Mi papá era muy estricto porque era muy difícil controlar a un caballo: "Tiene la cabeza torcida, enderézala; un caballo atrás de otro, ningún caballo torcido". Desde pequeñita, yo siempre era la madrina del grupo INVEGA[13].

LA CADENA DE PRODUCCIÓN

Todavía es común escuchar el comentario: "A través de las tierras de Iván Darío se recorría gran parte de Venezuela". Esta frase responde a la cadena de producción que logró implementar INVEGA en la modalidad básica vaca – maute: los machos, luego del destete, son llevados a los hatos de otras zonas donde terminaba la etapa de crecimiento antes del engorde o ceba. Los mautes de Apure eran movilizados a los llanos de Barinas y Cojedes, donde alcanzaban mejor talla y músculos. Desde allí nuevamente eran trasladados para su engorde a la cordillera de la costa y en su momento estelar al sur de lago de Maracaibo, en el hato Doña Lola. Finalmente se realizaba el mercadeo directo de su producción, en el que la operación fundamental de INVEGA fue la venta del novillo en pie. Luego, en menor importancia, la venta de carne en canal de primera calidad para la industria; igualmente la del chigüire.

Durante más de cuatro décadas los animales fueron trasladados al centro por tierra a través de grandes arreos de ganado. La implementación de la aviación comercial en el crecimiento de INVEGA generó avances significativos. Desde los años 40, Iván Darío incursionó en la aviación civil para mejorar en sus operaciones de ganadería. Su nieto Fernando Maldonado nos cuenta:

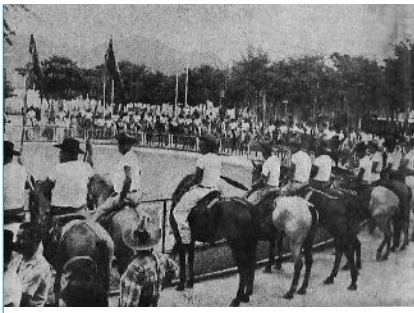

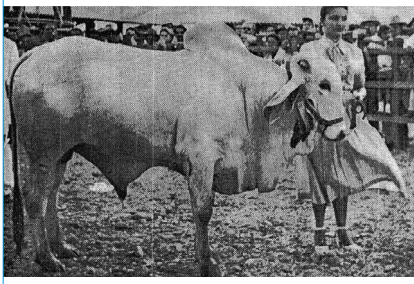

13
Doc. 599 y 605 - AHFM.
Archivo Histórico Familia Maldonado.

"A todo el mundo le gustaba la entrada del verano porque en invierno no se podía mover el ganado, y era perfecto porque todavía quedaba pasto verde de invierno. Mi papá organizó que el trayecto tuviera sus propias fincas, esa es una de las razones por las que las compró. El ganado salía de El Frío y llegaba a Santo Cristo, de allí pasaba al hato El Socorro y continuaba a Barrera o a Espinito. Era una manera de que el ganado sufriera menos, porque implicaba menos tiempo para llegar al mercado".

Álvaro Maldonado Blaubach.

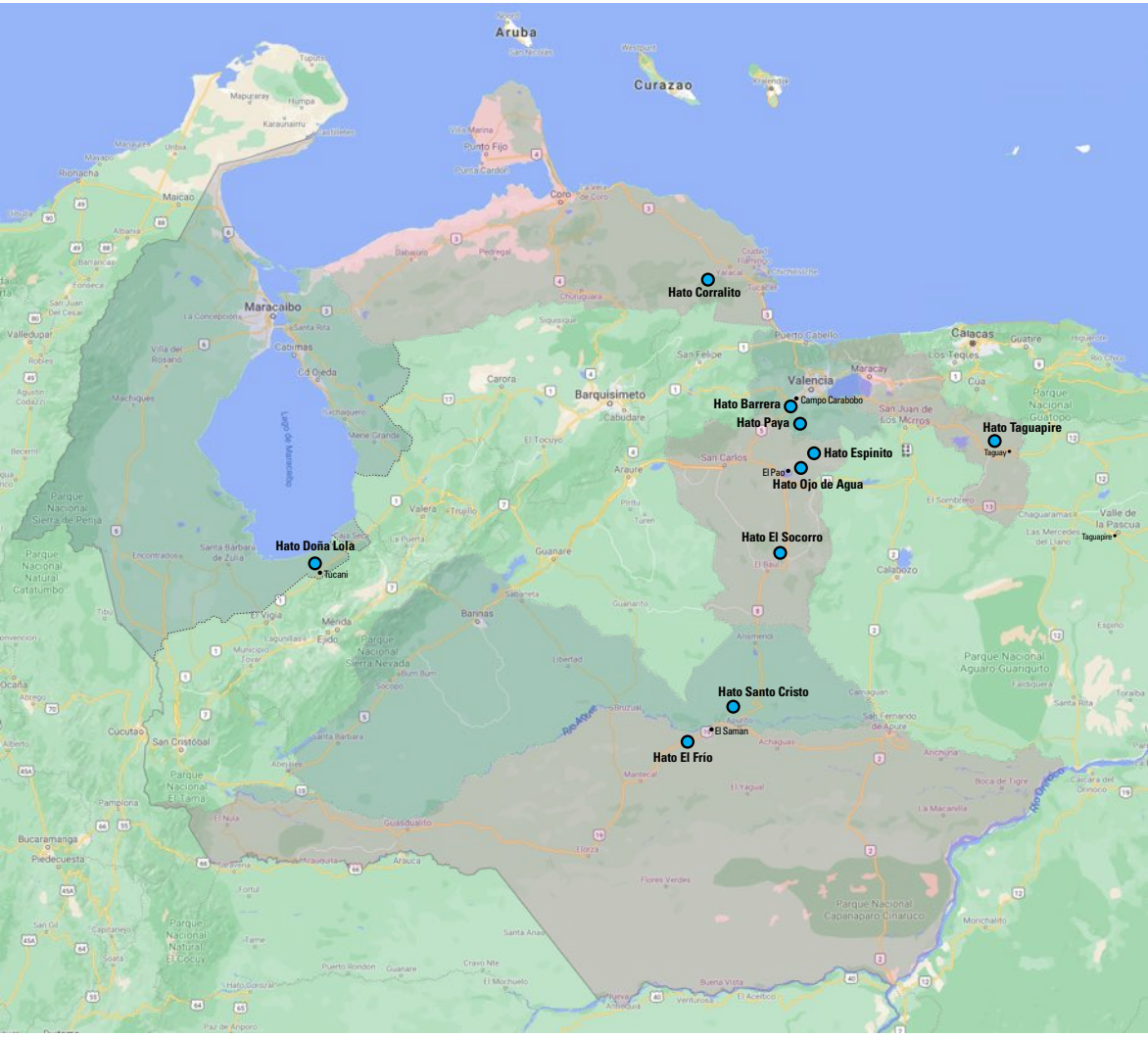
Aruba
Curazao
Hato Corralito
Hato Barrera
Campo Carabobo
Hato Paya
Hato Espinito
El Pao
Hato Ojo de Agua
Hato Taguapire
Taguay
Hato El Socorro
Hato Doña Lola
Tucani
Hato Santo Cristo
El Saman
Hato El Frío
Río Apure
Río Orinoco
Lago de Maracaibo
Maracaibo
Barquisimeto
Valencia
Caracas
Cúcuta
Mérida
Barinas
Guanare
Valera
Acarigua
Araure
Guasdualito
Puerto Ayacucho
Parque Nacional Sierra de Perijá
Parque Nacional Sierra Nevada
Parque Nacional Aguaro Guariquito
Parque Nacional Capanaparo Cinaruco
Parque Nacional El Tama
Parque Nacional Natural El Cocuy
Parque Nacional Guatopo
Parque Nacional Natural Catatumbo

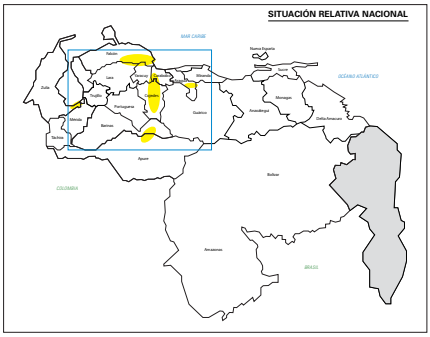
SITUACIÓN RELATIVA NACIONAL
MAR CARIBE
OCÉANO ATLÁNTICO
COLOMBIA
BRASIL

Después de la Segunda Guerra Mundial, el Dr. Maldonado trajo a Venezuela aviones DC-3, Curtiss y DC-6 sobrantes de la guerra para el transporte aéreo de carne y ganado desde el hato El Frío, ya que no existían carreteras internas que conectaran al país. Por ello se construye la inmensa pista de aterrizaje en El Frío, así como el matadero adyacente. También surge la empresa de aviación Ramsa y comienza el transporte aéreo de carne desde ese matadero a Maiquetía, Curazao, Cuba y Miami hasta que aparecen las primeras vialidades al interior del país. Esta herramienta y a los adelantos a nivel gerencial permitían una presencia constante en los diferentes hatos, logrando incluso visitar la mayoría en un solo día.

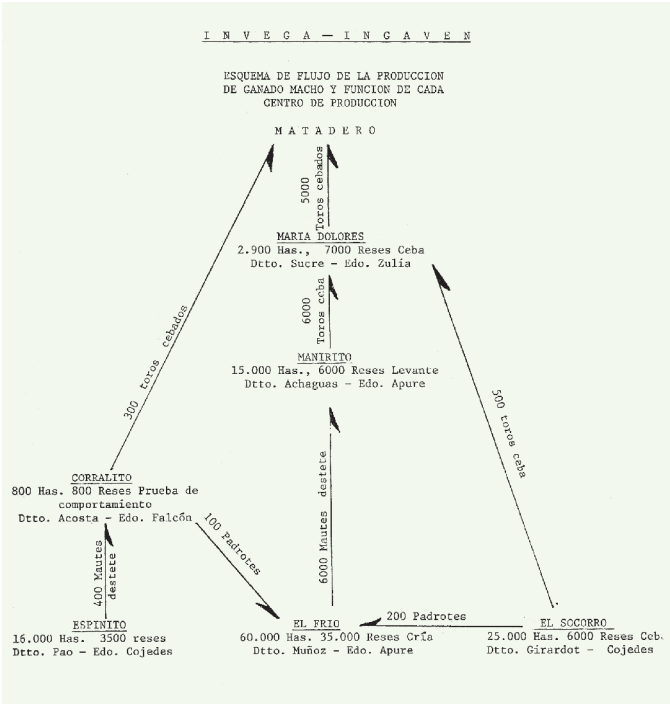

Uno de los momentos de mayor producción de INVEGA fue cuando se adquirió la hacienda María Dolores en 1976. Esta finca tenía una superficie de 7.000 hectáreas y estaba ubicada en la población de Tucanizón en el estado Zulia, entre el piedemonte andino y el lago de Maracaibo. Tenía nacientes con agua de montaña clara y fresca que entraba por todos los potreros en una serie de canales donde se inundaban una vez que el ganado los ha pastado. Juan Maldonado Blaubach relata:

Trabajadores del hato Santo Cristo.

El hato Espinito fue una de las estaciones de ese gran recorrido desde Apure hasta el centro. Esta hacienda reunía unas condiciones muy especiales. Al ser seca, no tenía las enfermedades o las plagas típicas de las zonas húmedas. El ganado paraba allí, se purgaba, soltaba todos los parásitos y ya estaba listo para entrar en la ceba".

Juan Maldonado Blaubach.

> Fue la mejor hacienda que tuvimos para ceba. Llegamos a recibir la producción completa del hato El Frío, con más de 7.000 mautes engordando en la hacienda María Dolores.

Posteriormente fue expropiada por causa de utilidad para el beneficio de los campesinos. INVEGA tuvo que reorientar nuevamente su cadena de producción. Alexander Degwitz Maldonado afirma que El Frío necesitaba una gran finca de ceba:

> Después de la expropiación de María Dolores por Carlos Andrés Pérez, el problema era encontrar dónde cebar la gran cantidad de mautes criados. Nos concentramos en El Socorro y en incrementar la capacidad de ceba en Hato Corralito.

EL CHIGUIRE

El hato El Frío fue el mayor productor de chigüires en Venezuela, con 7.000 salones en un año. Sus pieles fueron exportadas a Bogotá y a Glover Ville en Nueva York.

El manejo del chigüire dictó pautas a nivel internacional por ser la primera explotación ecológicamente viable y bajo la supervisión de especialistas ambientales. La participación del Dr. Juhani Ojasti y el Dr. Tomás Azcarate y Bang, conjuntamente con la Universidad Central de Venezuela, la Universidad Iberoamérica de Sevilla, la Asociación Amigos de Doña Ana y el soporte de INVEGA, fueron fundamentales para los estudios de la anatomía, biología y comportamiento social del chigüire en el hato El Frío.

GANADERÍA ECOLÓGICA

INVEGA ha prestado especial atención a la preservación del medio ambiente, con particular énfasis en la protección del ecosistema llanero. Su actividad productiva ha estado orientada de manera responsable con respecto al entorno natural y apegándose a una exigente normativa conservacionista. Son conocidas las innumerables iniciativas dirigidas a garantizar la subsistencia de las distintas especies autóctonas de los llanos venezolanos, algunas de ellas en peligro de extinción como el caimán del Orinoco y el oso hormiguero; también el empuje y custodia para la reaparición del jaguar y el perro de agua.

Alvaro Maldonado y su hija Verónica.

El paraíso de los Maldonado
Historias verdes del hato El Frío

Revista exceso, 1992. Documento 2043 - AHFM.

Durante los primeros años de la década de 1970 se inició el establecimiento de la Estación Biológica del hato El Frío, producto de la alianza entre INVEGA C.A. y la fundación española Asociación Amigos de Doña Ana, bajo el liderazgo del biólogo español Javier Castroviejo Bolívar. Por más de tres décadas esta estación biológica llevó a cabo importantes tareas de investigación, formación y difusión sobre el ecosistema llanero, así como también trascendentales programas de rescate de especies amenazadas de la fauna llanera, como la creación del Refugio de Fauna Silvestre, la reserva de pesca y la zona protectora Caño Guaritico. Su objetivo es la preservación del sistema hidrobiológico, mantener a salvo una variedad importante de fauna y flora y en especial la recuperación del Caimán del Orinoco. Desde 1989 al 2008 lograron liberarse 2.311 caimanes.

En una entrevista realizada al Dr. Iván Maldonado en 2010, declaró:

> …en las 76.000 hectáreas de su propiedad en Apure convivían y se multiplicaban 46.000 reses, 12.000 caballos y más de 7.000 venados, con otros tantos miles de chigüires, 34 variedades de murciélagos y varias especies en peligro de extinción como el caimán del Orinoco, la nutria gigante, el oso hormiguero u oso palmero, y otras protegidas como el puma y el delfín de agua dulce, que habían encontrado refugio en esos lares. También la culebra de agua más grande o anaconda, babas, osos hormigueros y monos aulladores, y más de 300 especies de aves competían entre ellas en colorido y espectacularidad, como garcetas, ibis, cigüeñas, chenchenas, guacamayas banderas, gavilanes y el displicente garzón soldado. En los bosques de galería no eran extraños los jaguares y pumas[14].

La práctica de ganadería extensiva en concordancia con el buen desempeño ambiental se extendió en otros hatos. La excavación de una línea de cortafuegos a lo largo de toda la cadena montañosa en el hato Barrera permitió proteger los bosques, así como la conservación de las siete nacientes de agua que nutren la reserva de agua del embalse Pao Cachinche. En este sentido, en el Archivo Histórico de la familia se encuentran numerosas cartas enviadas a diversos ministerios, en las que el Dr. Maldonado denuncia las quemas y otras malas prácticas que afectaban a estos prístinos cursos de agua.

En el hato El Socorro se respetaba la presencia de los felinos debido a la existencia de un corredor biológico del jaguar Panthera onca, un felino en peligro de extinción. Estos jaguares amadrigaban en las cuevas de los cerros

14
Hernández, Ramón: "Hato El Frío, Historia de un despojo".
Documento N° 2454 - AHFM.
Archivo Histórico Familia Maldonado.

Terecay y Chiriguare, ubicados en un meandro del río Cojedes. Hay constancia contable de la pérdida del ganado, sin que ello generara algún tipo de cacería; todo lo contrario.

ACCIONES LEGALES, INVASIONES Y DESTRUCCIÓN

A partir de la década de los 80, se generan invasiones y robos de animales en las propiedades ganaderas de Venezuela. En la primera década del siglo XXI, bajo el eslogan de un gobierno revolucionario y socialista, lamentablemente se confiscan o se ocupan varios de los hatos de la cadena productiva de INVEGA acabando con los niveles de la operación integrada de cría, levante y ceba de bovinos en sus distintas propiedades. En el ámbito legal se llevaron a cabo numerosos esfuerzos: se formó un equipo de abogados especialistas en ganadería, cuyas acciones quedaron registradas en una narrativa de gran importancia histórica y jurídica.

Estas acciones ilegales llevaron a una reducción del 80% de las tierras de la empresa. El hato Espinito fue declarado tierra ociosa el 7 de enero de 2009, y el hato Taguapire el 2 de junio. El hato El Socorro fue víctima del despojo de sus tierras en 2008, allí pastaba el rebaño certificado de Brahman por ASOCEBU. El decreto de expropiación del hato El Frío fue publicado el 31 de marzo de 2009. Para el momento de su ocupación se producían 1.821.000 de kilos de carne y 3.823 mautes cuyo destino era para su levante y ceba. Si bien el hato Barrera no pertenece a INVEGA, la mayoría de sus hectáreas fueron declaradas tierras ociosas ignorando incluso su declaración como área bajo régimen de administración especial.

4 ciudadanos MERCADOS Y CONSUMO

AGRO Afectada producción de carne y leche por medidas del Gobierno

120 fincas ganaderas fueron inva
e intervenidas el año pasado

AGRO Se perdió la producción de 1 millón de kilos de carne

Gobierno sigue sin pagar
expropiación del hato El Frío

4 ciudadanos MERCADOS Y CONSUMO

El Frío suministra anualmente
más de un millón de kilos de carne

4 ciudadanos MERCADOS Y CONSUMO

Hato El Frío se convertirá
en Unidad Productiva Socialista

Esperan que declaren El Frío
como reserva de biosfera

BOLÍVAR Transportistas Norte

Varado otro buque
en el Orinoco

INVEGA SE REINVENTA

En las últimas décadas INVEGA ha incursionado en la producción de ganado rústico y superdotado para el trópico. También se ha incorporado a la cría de la ganadería bufalina para mejorar la producción de leche, junto con la fabricación artesanal de queso y la cría con doble propósito (leche y carne).

En 2008 se inicia un proyecto de ganadería intensiva para la producción de leche a partir de vientres F1 obtenidos por el cruce de ganado Brahman con Holstein (BR x HOLP). Este vigor hibrido permite el cruce del

ganado blanco, con óptima adaptación al clima tropical, con la raza europea poseedora de una alta capacidad de producción de leche. Los hatos El Frío, Espinito y Socorros de INVEGA aportaron los 500 vientres Brahman para iniciar la inseminación artificial con razas Bos primigenius taurus tales como Holstein, Pardo suizo y Jersey.

Otras de las actividades presentes es la siembra de cereales (maíz y sorgo) con el fin de producir silo para alimentar las Vacas F1 en la época seca, optimizar el manejo intensivo y lograr la rotaciòn de los módulos de pastoreo con monitoreo de carga para el óptimo aprovechamiento de los pastizales.

EN ARMONÍA CON LA NATURALEZA

Luego de cuatro generaciones INVEGA continúa empleando a muchos descendientes de sus fundadores y trabajadores, quienes se han resteado en un esfuerzo familiar y empresarial para contribuir al desarrollo económico y la seguridad agroalimentaria del país. Desde la resiliencia se reinventa, sigue luchando por la práctica ganadera en armonía con la naturaleza y con la fuerza laboral y comprometido esfuerzo de su recurso humano. Aun en su expresión reducida, se mantiene sólida como una luz de esperanza en la oscuridad y como semilla para sembrar nuestro futuro, apuntalando hacia una Venezuela soberana y autosuficiente. ■

C.A. INVEGA

"El hierro de INVEGA es una mano de tigre. En el llano era común escuchar: "la mano del tigre se respeta". También el ganado tenía una marca de señalamiento en la parte inferior de la oreja, dejándole un zarcillo, razón por la cual la señal de INVEGA se llama 'el zarcillo' ".

Juan Maldonado Blaubach.

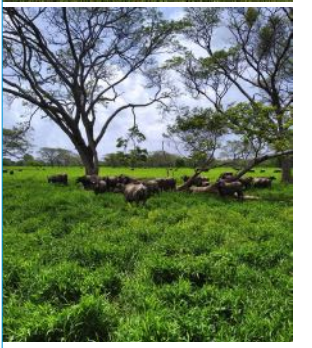

Trabajadores de INVEGA

Esta investigación está basada en los testimonios de sus protagonistas y en los documentos que conforman el Archivo Histórico de la Familia Maldonado (AHFM), el cual está estructurado a partir de cinco temas que ilustran y dan cuenta de los intereses y devenir del desarrollo empresarial, económico y social de la familia Maldonado: genealogía, propiedades familiares en el estado Táchira, actividad ganadera, actividad empresarial, responsabilidad social empresarial. El AHFM continúa en proceso de estudio y catalogación, por ello esta historia seguirá creciendo.

© INVEGA C.A / Grupo Económico Maldonado (GEM). Noviembre 2020. www.maldonadofamily.com
Producción: Natalia Díaz. Diseño: Katalin Alava. Corrección: Sara Pignatiello. Fotografías: Carlos Acosta, Tony Croceta, Elizabeth Degwitz, Alvaro Maldonado y AHFM.